



GT de Atividade Econômica

Coronavírus e a Economia do RS: Acompanhamento de indicadores econômicos

Porto Alegre, 15 de setembro de 2021



GOV RS
NOVAS FAÇANHAS
NO PLANEJAMENTO,
ORÇAMENTO E GESTÃO

Dados Trimestrais: PIB

PIB do Estado apresentou maior nível da série histórica após crescimento recorde no 2º trimestre de 2021, puxado pela agropecuária

Índice do volume do PIB do RS, 1º trim./2002 a 2º trim./2021

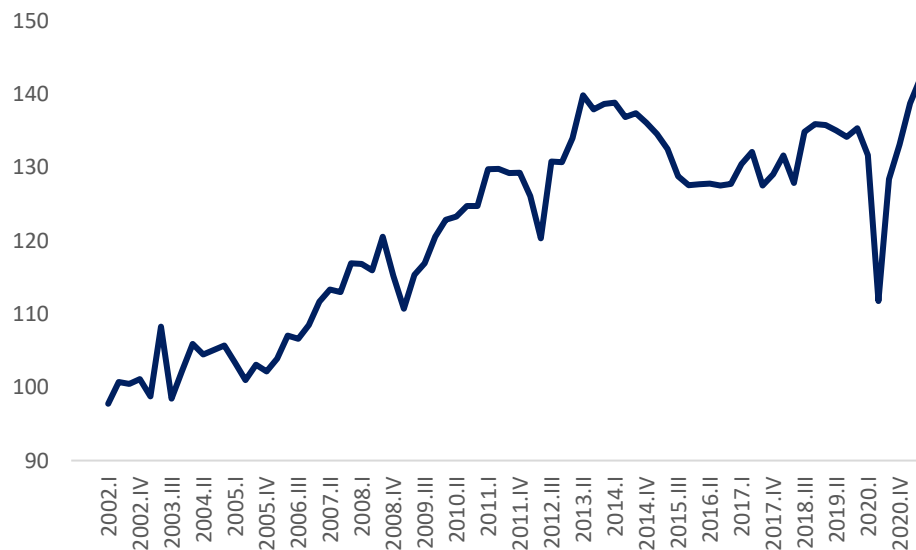

Fonte: SPGG-RS/DEE

Nota: Média de 2002 = 100.

Série com ajuste sazonal.

- Em relação ao 2º trimestre de 2021, a alta foi de **27,7%**, maior taxa da série histórica. Na margem, o avanço foi de **2,5%**;
- Desempenho gerou no PIB gaúcho:
 - **Maior nível da série histórica;**
 - **1,7%** acima do pico histórico anterior (2º trim./2013);
 - **Carry-over** de aproximadamente **12%** para 2021

Dados Mensais: Nível de Atividade e Emprego

Desempenho recente dos setores econômicos

Em julho, Comércio e Serviços recuperaram os níveis de produção do período anterior ao início da pandemia

Índice do volume da indústria, das vendas do comércio e volume de serviços do RS, 2020-21

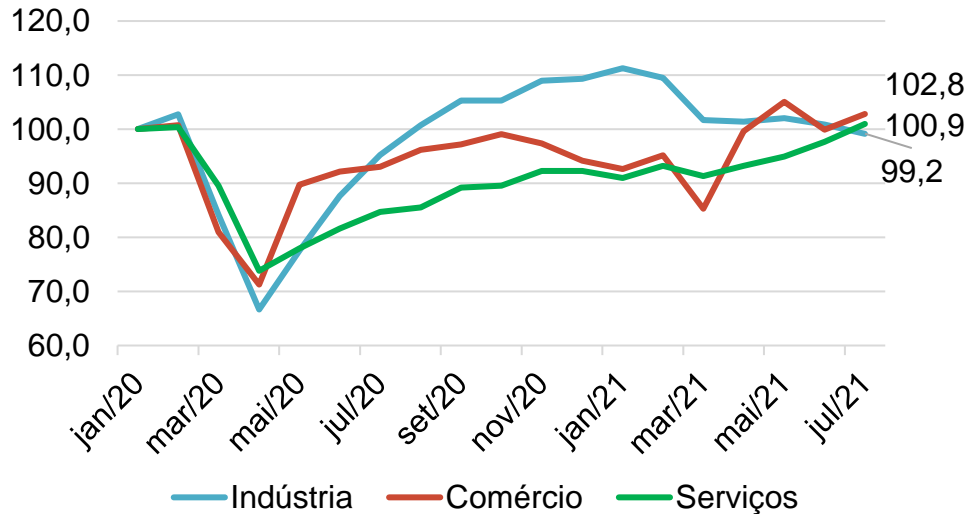

- Em julho, sobre o mês anterior, a **indústria apresentou queda de 1,7%**, mantendo certa estabilidade desde março de 2021;
- Após a queda de junho, as vendas do **comércio cresceram 2,9%** em julho;
- O setor de **serviços apresentou crescimento de 3,4%**, seguindo uma tendência de alta iniciada em abril.

Fonte: IBGE

Nota: Jan/2020 = 100.

Série com ajuste sazonal.



Desempenho recente dos setores econômicos

Em relação ao mesmo mês do ano anterior:

Houve crescimento da indústria (2,4%), do comércio (10,5%) e dos serviços (19,5%);
Nota-se uma desaceleração das taxas de crescimento, o que era esperado, pois a comparação é contra meses de 2020 em que a produção já apresentava recuperação após os meses em que a influência da pandemia sobre a economia foi maior.

Taxa de variação (%) do volume da indústria, das vendas do comércio e do volume dos serviços do RS, 2020-21 (em relação ao mesmo mês do ano anterior)

Indústria

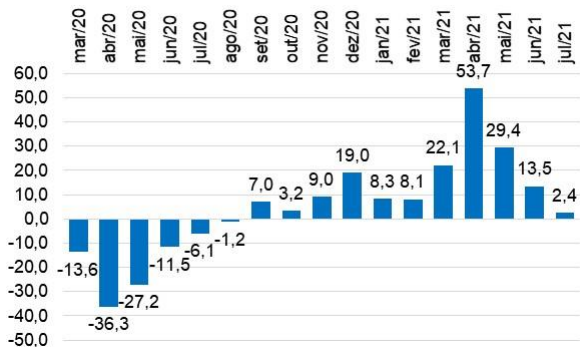

Comércio

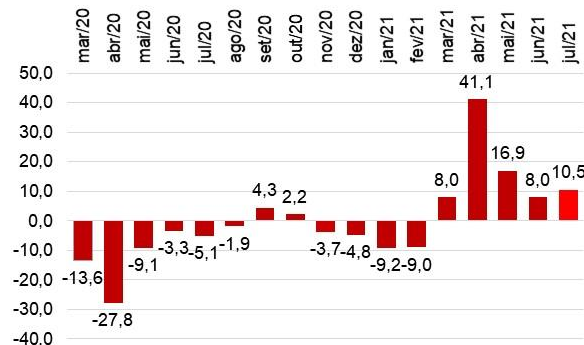

Serviços

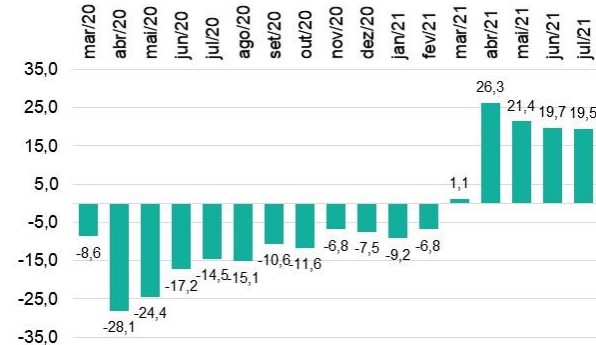

Fonte: IBGE
Série sem ajuste sazonal

Em julho, as melhores notícias vieram do Comércio e dos Serviços, que apresentaram recuperação importante nos últimos meses; por outro lado, a indústria encontra-se em queda

Taxa de variação (%) do volume da indústria, das vendas do comércio e do volume dos serviços do RS, em períodos selecionados

(%)

Período	Indústria	Comércio	Serviços
Jul./2021 contra Jun./2021*	-1,7	2,9	3,4
Jul./2021 contra Jul./2020	2,4	10,5	19,5
Acumulado no ano	17,7	8,4	9,2
Jul./2021 contra Jan./2020 *	-0,8	2,8	0,9

Fonte: IBGE
Série sem ajuste sazonal



Desempenho da indústria

Em julho, indústria gaúcha apresentou queda de 1,7%, desempenho levemente inferior ao do Brasil (-1,3%)

Índice do volume da produção industrial por UF

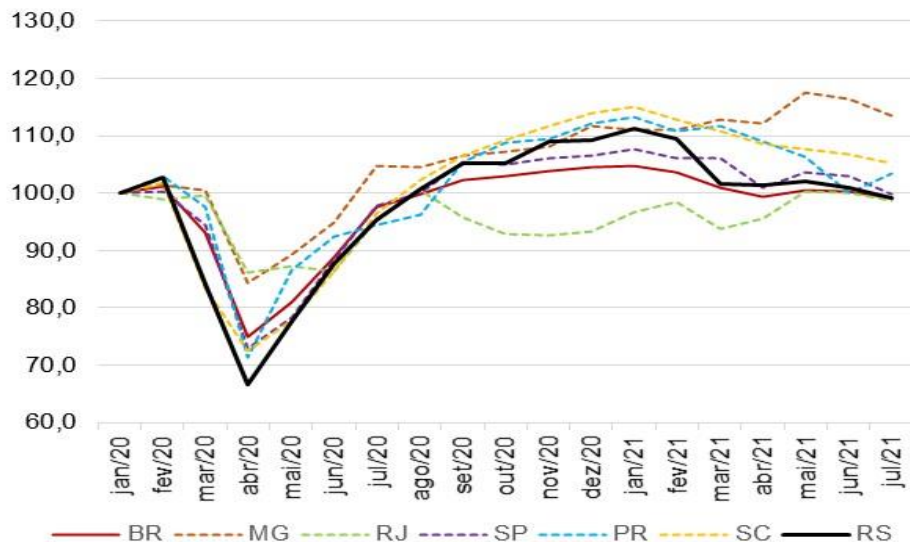

Fonte: IBGE

Nota: jan/20=100

Série com ajuste sazonal.

Variação % da produção em relação ao nível de jan/20

BR	MG	RJ	SP	PR	SC	RS
-0,9	13,4	-1,4	-0,1	3,4	5,3	-0,8

- A indústria gaúcha vem apresentando **desaceleração desde fevereiro** de 2021, movimento, em grande parte, explicado pelas reduções nas produções de alimentos e automóveis (**parada da GM**);
- Em julho, o nível de produção estava **0,8% abaixo do registrado em janeiro de 2020**.

De janeiro a julho de 2021, a produção industrial do Estado cresceu 17,0%, ficando atrás apenas de Santa Catarina

Variação da produção industrial em relação ao mesmo período do ano anterior, Brasil e estados selecionados

	(%)		
BRASIL E UNIDADES DA FEDERAÇÃO	mar.- dez./20	jan.- dez./20	jan.- jul./21
BRASIL	-5,2	-4,5	10,9
Minas Gerais	-1,8	-3,2	17,2
Rio de Janeiro	-1,6	0,2	3,9
São Paulo	-6,7	-6,0	14,7
Paraná	-3,5	-2,5	16,2
Santa Catarina	-5,4	-4,5	23,1
Rio Grande do Sul	-6,5	-5,5	17,7

Fonte: IBGE - PIM

- Após apresentar resultados relativamente ruins no acumulado de 2020, o Rio Grande do Sul, apesar da queda a partir de março, ainda tem apresentado um **bom desempenho ao longo do ano de 2021**, com crescimento bem superior à média do Brasil (10,9%).



Entre janeiro e julho de 2021, a maioria das atividades apresentaram taxas expressivas de crescimento

Variação da produção industrial em relação ao mesmo período do ano anterior,
Rio Grande do Sul

ATIVIDADES INDUSTRIAIS	mar.- dez./20	jan.- dez./20	jan.- jul./21
Indústria de transformação	-6,5	-5,5	17,7
Produtos alimentícios	-0,9	-0,6	-1,1
Bebidas	-0,5	1,6	4,5
Produtos do fumo	6,9	8,9	8,7
Couros e calçados	-26,9	-22,0	35,8
Celulose e papel	2,3	4,0	13,9
Derivados do petróleo e biocombustíveis	-2,7	-0,8	8,9
Produtos químicos	-3,1	-4,4	14,4
Produtos de borracha e de material plástico	0,9	0,7	18,7
Produtos de minerais não-metálicos	-11,7	-11,0	21,4
Metalurgia	-0,2	-1,7	42,0
Produtos de metal	10,6	8,8	39,7
Máquinas e equipamentos	0,3	-0,9	48,9
Veículos automotores, reboques e carrocerias	-26,0	-21,9	-1,0
Móveis	-10,0	-10,1	30,5

Fonte: IBGE - PIM.

- De janeiro e julho, na comparação com igual período de 2020, **12 das 14 atividades apresentaram taxas positivas de crescimento**;
- Destaque para as atividades de **máquinas e equipamentos, metalurgia e produtos de metal**;
- Desempenho de **veículos automotores continua prejudicado pela parada da GM** em função de problemas de oferta de insumos.

Desempenho do comércio

Após queda em junho, o comércio do RS voltou a crescer em julho (2,9%)

Índice de volume de vendas do comércio varejista ampliado

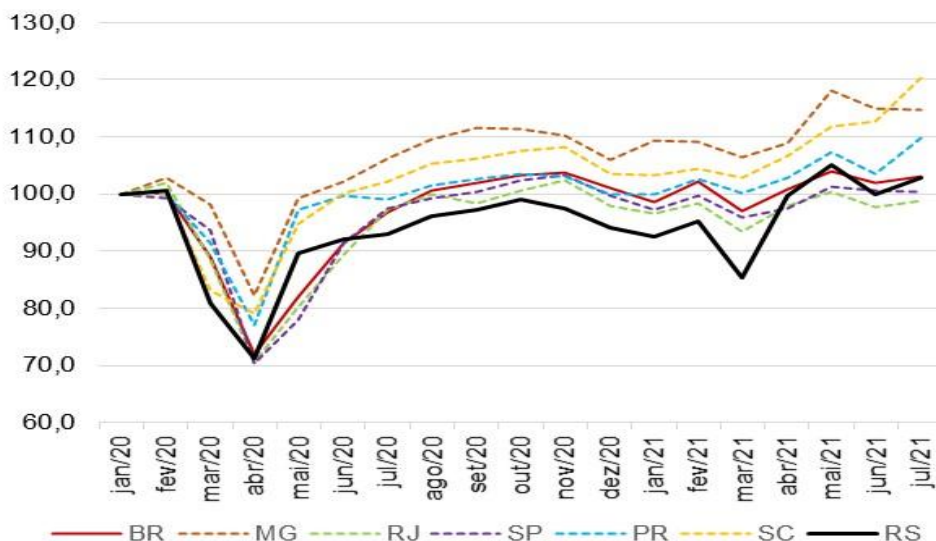

Fonte: IBGE
Nota: jan/20=100
Série com ajuste sazonal

Variação % das vendas em relação ao nível de jan/20

BR	MG	RJ	SP	PR	SC	RS
3,0	14,7	-1,2	0,5	9,8	20,3	2,8

- Com isso, o nível das vendas do comércio do Estado em julho de 2021 **foi 2,8% maior que a de janeiro de 2020**;
- Nesta base de comparação, o Rio Grande do Sul. **está à frente de São Paulo e do Rio de Janeiro**

As vendas do comércio do RS fecharam o período de janeiro a julho com alta de 8,4%

Variação do volume de vendas do comércio varejista ampliado em relação ao mesmo período do ano anterior, Brasil e estados selecionados

	(%)		
BRASIL E UNIDADES DA FEDERAÇÃO	mar.- dez./20	jan.- dez./20	jan.- jul./21
BRASIL	-3,1	-1,9	12,1
Minas Gerais	1,6	1,8	13,1
Rio de Janeiro	-4,6	-3,2	8,9
São Paulo	-5,2	-3,7	9,9
Paraná	-1,6	-0,7	9,2
Santa Catarina	1,8	2,4	15,6
Rio Grande do Sul	-6,8	-5,3	8,4

Fonte: IBGE - PMC.

- Mas na comparação com a média do Brasil e outros estados importantes economicamente, **o desempenho do RS ainda é o pior** nessa base de comparação, mas próximo do Rio de Janeiro, do Paraná e de São Paulo.

Desempenho do comércio

Entre janeiro e julho de 2021, sete das 11 atividades comerciais apresentaram alta nas vendas

Varição do volume do comércio varejista ampliado em relação ao mesmo período do ano anterior, Rio Grande do Sul

ATIVIDADES	(%)		
	mar.- dez./20	jan.- dez./20	jan.- jul./21
Comércio varejista ampliado	-6,8	-5,3	8,4
Combustíveis e lubrificantes	-9,8	-9,4	-1,9
Hiper, supermercados, produtos alimentícios, bebidas e fumo	5,5	5,4	-7,1
Tecidos, vestuário e calçados	-32,1	-28,8	40,3
Móveis	3,2	0,3	13,8
Eletrodomésticos	-2,4	-3,9	4,4
Artigos farmac., médicos, ortopédicos, de perfum. e cosméticos	4,5	4,0	22,4
Livros, jornais, revistas e papelaria	-43,4	-34,4	-18,5
Equip. e materiais para escritório, informática e comunicação	-23,1	-18,8	-19,6
Outros artigos de uso pessoal e doméstico	-9,7	-5,2	38,3
Veículos, motocicletas, partes e peças	-24,9	-21,6	18,2
Material de construção	10,1	8,3	19,7

Fonte: IBGE - PMC.

- As maiores altas ocorreram em **tecidos, vestuário e calçados, outros artigos de uso pessoal e doméstico, artigos farmacêuticos e de perfumaria e material de construção;**
- Os destaques negativos, por sua representatividade nas vendas totais, ficaram por conta dos **supermercados e dos combustíveis.**

Desempenho dos serviços

Em julho de 2021, enfim, o setor de serviços do RS recuperou as perdas ocasionadas pela pandemia

Índice de volume de serviços por UF

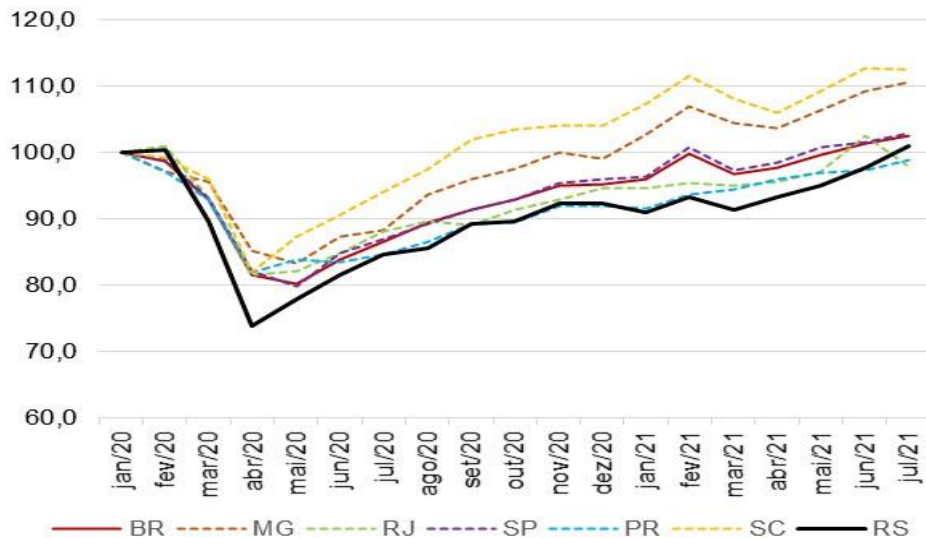

Fonte: IBGE
Nota: jan/20=100
Série com ajuste sazonal

Variação % do volume em relação ao nível de jan/20

UF	BR	MG	RJ	SP	PR	SC	RS
Variação %	2,4	10,6	-2,1	2,9	-1,2	12,4	0,9

- Em relação a junho, **houve crescimento de 3,4%** nesse indicador;
- O setor vem apresentando uma **tendência consistente de alta** desde abril de 2021;
- Em relação a janeiro de 2020, o **desempenho do RS só fica à frente do Paraná e do rio de Janeiro.**

Entre janeiro e julho de 2021, o RS está à frente do Rio de Janeiro e do Paraná

Variação do volume de serviços em relação ao mesmo período do ano anterior, Brasil e estados selecionados

(%)

BRASIL E UNIDADES DA FEDERAÇÃO	mar.- dez./20	jan.- dez./20	jan.- jul./21
BRASIL	-9,5	-7,8	10,7
Minas Gerais	-7,0	-6,1	16,3
Rio de Janeiro	-9,2	-7,3	7,7
São Paulo	-9,1	-7,4	11,0
Paraná	-11,1	-9,5	6,8
Santa Catarina	-4,9	-3,9	17,1
Rio Grande do Sul	-14,4	-12,6	9,2

Fonte: IBGE - PMS.

- No acumulado de 2021, o setor de serviços do RS apresentou **crescimento de 9,2%**;
- As maiores taxas são observadas em **Santa Catarina e em Minas Gerais**.



De janeiro a julho de 2021, todas as cinco atividades dos serviços apresentaram taxas positivas

Variação do volume de serviços em relação ao mesmo período do ano anterior, Rio Grande do Sul

ATIVIDADES	(%)		
	mar.- dez./20	jan.- dez./20	jan.- jul./21
Serviços	-14,4	-12,6	9,2
Serviços prestados às famílias	-45,0	-38,1	25,1
Serviços de informação e comunicação	-6,1	-5,9	2,4
Serviços profissionais, administrativos e complementares	-13,5	-11,8	4,2
Transportes, serviços auxiliares aos transportes e correio	-14,9	-12,8	17,4
Outros serviços	-14,7	-13,2	7,3

Fonte: IBGE - PMS.

- As maiores expansões ocorreram nas atividades de **serviços prestados às famílias e de transportes e correio**;
- As menores altas ocorreram nas atividades de **serviços de informação e comunicação e serviços profissionais, administrativos e complementares**.



Desempenho das atividades do turismo

As atividades turísticas apresentaram, em julho, a quarta alta seguida

Índice de volume das atividades turísticas por UF

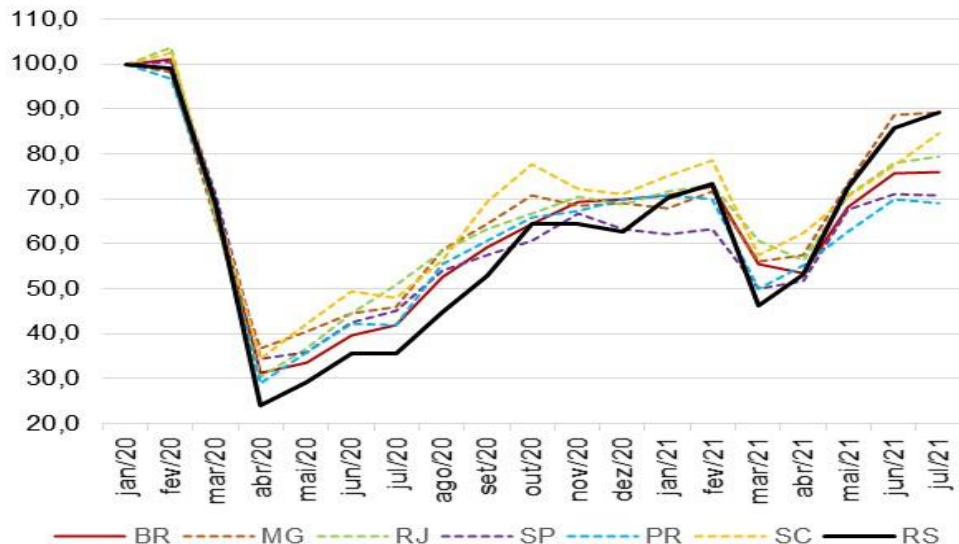

Fonte: IBGE
Nota: jan/20=100
Série com ajuste sazonal

Variação % do volume em relação ao nível de jan/20

BR	MG	RJ	SP	PR	SC	RS
-23,9	-10,8	-20,5	-29,2	-31,1	-15,3	-10,7

- Em julho de 2021, o volume das atividades turísticas do Estado encontrava-se **10,7%** abaixo do nível de janeiro de 2020, **o melhor resultado** entre os estados analisados;
- Dados de emprego mostram que o turismo, **a exemplo de Gramado**, está ganhando tração no Estado.



Desempenho do Emprego Formal

Emprego formal no RS segue em trajetória de recuperação e cresce 7,5% frente a julho de 2020

Estoque de emprego formal – Brasil e Rio Grande do Sul – mar./2020-jul./2021

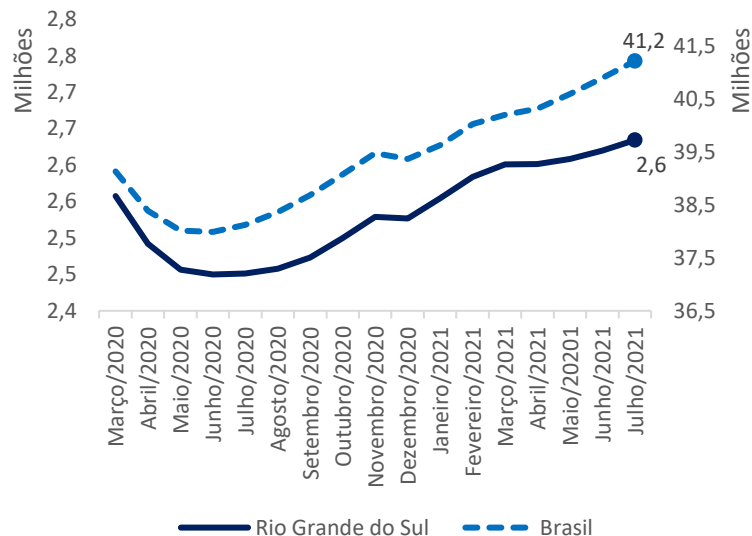

Comportamento do Emprego Formal no acumulado dos últimos 12 meses – Estados Seleccionados (jul./2021)

Região	Estoque em jul./2020	Saldo (12 meses)	Var. Relativa (%)	Estoque em jul./2021	Posição no ranking (12 meses)
Brasil	38.122.313	3.088.959	8,1	41.211.272	-
Minas Gerais	4.019.063	348.504	8,7	4.367.567	13
Rio de Janeiro	3.092.805	150.462	4,9	3.243.267	27
São Paulo	11.898.834	935.753	7,9	12.834.587	20
Paraná	2.657.889	219.337	8,3	2.877.226	15
Santa Catarina	2.066.889	232.973	11,3	2.299.862	2
Rio Grande do Sul	2.451.104	183.264	7,5	2.634.368	22



Desempenho do Emprego Formal

Em julho, todas as atividades apresentaram crescimento do emprego formal

Saldo por atividade no Rio Grande do Sul – julho/2021

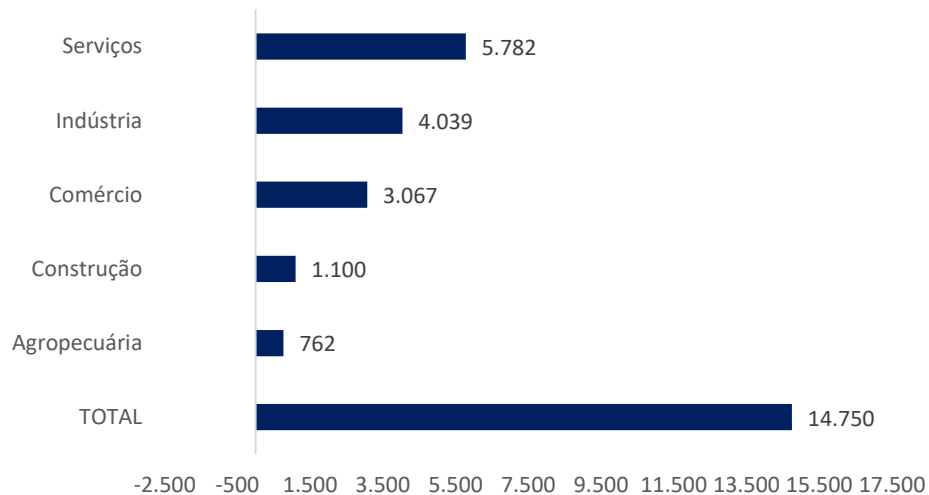

Var. relativa (%) por atividade no Rio Grande do Sul – julho/2021

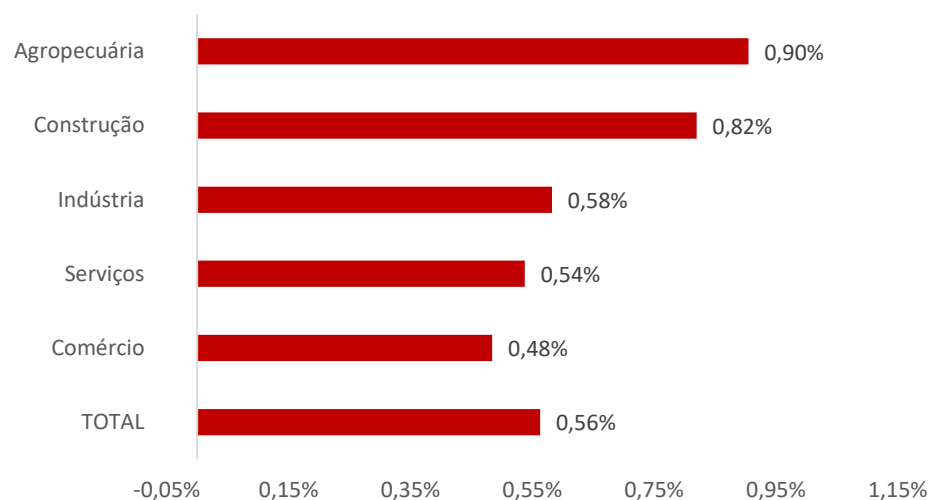

Confiança e intenção de consumo

Confiança dos empresários e intenção de consumo das famílias atingem maiores níveis desde o ano passado

Índice de confiança do empresariado industrial do RS – jan./2020-ago./2021

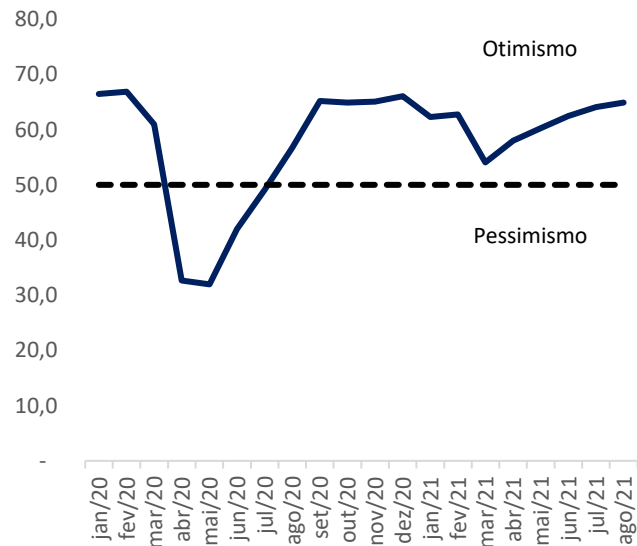

Índice de confiança do empresário do comércio do RS – jan./2020-ago./2021

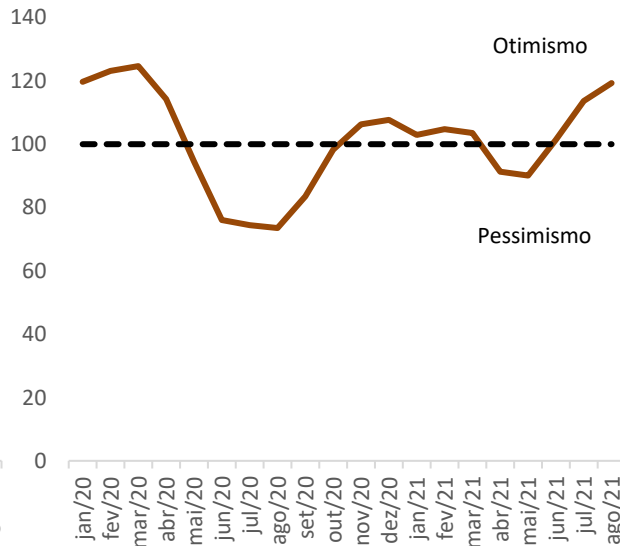

Intenção de consumo das famílias do RS – jan./2020-ago./2021

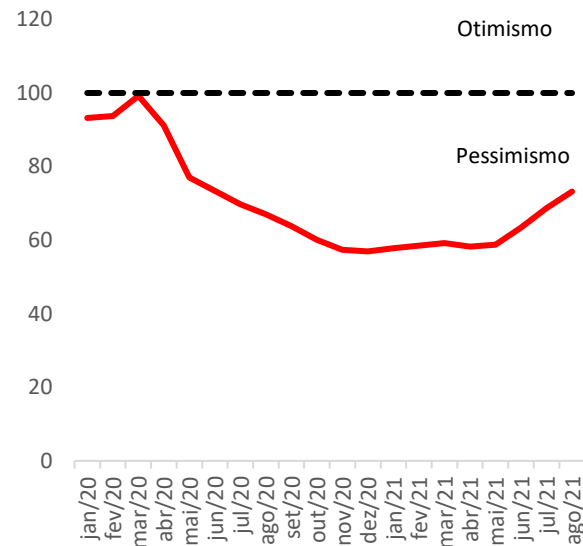

Conclusões

Conclusão

- Em julho, indústrias permanecem afetadas pela escassez de insumos e pressão de custos, tanto internos quanto externos. Situação no RS é agravada pela paralisação de atividades em importante fabricante de veículos no Estado, iniciada em março, e nível de produção da indústria gaúcha fica abaixo do observado no pré-pandemia. Comércio e Serviços seguem em trajetória de recuperação e encontram-se acima do nível de janeiro de 2020. Trajetória de recuperação das Atividades típicas do turismo no RS é mais rápida do que em outros Estados.
- Emprego formal segue em crescimento no Estado em julho, com avanço em todas as atividades: agropecuária, indústria, construção, comércio e serviços.
- Em agosto, indicadores de confiança dos empresários e de intenção de consumo das famílias apresentam os maiores níveis do ano. De fato, índice para empresários da indústria é o maior desde dezembro/2020, para empresários do comércio é o maior desde março/2020 e intenção de consumo é a maior desde junho/2020.
- Perspectivas são positivas, com avanço da vacinação e redução do isolamento, além do retorno gradual da produção de veículos pela GM, a partir de agosto. Contudo, fatores como pressão inflacionária, risco de crise energética, ciclo de alta dos juros, falta de insumos, altos custos de transporte internos (combustíveis) e externos (câmbio, escassez de containers), bem como o risco de recrudescimento da pandemia são contrapesos importantes à continuidade da recuperação.

GOVERNO DO ESTADO DO RIO GRANDE DO SUL
GABINETE DE CRISE PARA O ENFRENTAMENTO DA EPIDEMIA COVID-19

Governador: **Eduardo Leite**

Vice-Governador: **Ranolfo Vieira Júnior**

COMITÊ DE DADOS

Coordenador: **Luís da Cunha Lamb**

GT ATIVIDADE ECONÔMICA

Coordenador: **Fernando Ioannides Lopes da Cruz**

Técnicos: **Fernando Ioannides Lopes da Cruz (DEE-SPGG)**

Martinho Roberto Lazzari (DEE-SPGG)

Vanessa Neumann Sulzbach (DEE-SPGG)

SECRETARIA DE PLANEJAMENTO, GOVERNANÇA E GESTÃO - SPGG

Secretário: **Claudio Leite Gastal**

Secretária-Adjunta: **Izabel Matte**

DEPARTAMENTO DE ECONOMIA E ESTATÍSTICA



Atualizado em:
15/09/2021

